

# SISAP *Boletín diario de Abastecimiento y Precios Mayoristas*

## Gran Mercado Mayorista de Lima

*Oferta del día (Soles por kg): Papa amarilla tumbay (S/. 2.03)*

Los niveles de comercialización no tuvieron el dinamismo acostumbrado en los días martes.

Esta mañana se reportó el ingreso de 4,139 toneladas de productos alimenticios, cantidad inferior en ocho por ciento en comparación al promedio de los últimos cuatro martes.

**Tubérculos y raíces.-** En las primeras horas de hoy se registró el ingreso de 1,220 toneladas de papa, cantidad inferior en diez por ciento respecto al promedio de los últimos cuatro martes.

Ingreso de Choclo tipo cusco al Ex MM Nº1 y al Gran Mercado Mayorista de Lima 1/

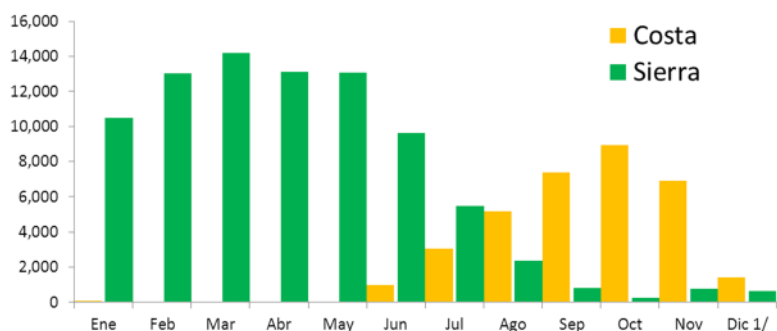

1/ La información es al día al 10 de diciembre del 2012 (Los ingresos al GMMML son a partir de Octubre del 2012)

En este periodo del año empieza a registrarse una transición en las zonas de producción de papa: mientras en la costa las cosechas tienden a decrecer, en la costa aumentan las áreas cosechadas. Actualmente cerca de la mitad de la oferta procede de la costa (Lima, principalmente), en los próximos meses la sierra (Huánuco y Junín) será el principal abastecedor de este tubérculo.

Algunas variedades de papa que principalmente provienen de la sierra aumentaron su oferta, esto conllevó a bajas de sus precios frente al lunes: amarilla tumbay de S/. 2.20 a S/. 2.03, huamantanga de S/. 1.70 a S/. 1.63, peruanita de S/. 2.00 a S/. 1.93 y UNICA de S/.1.06 a S/. 1.00 por kilogramo.

**Hortalizas.-** Los ingresos de choclo tipo cusco provenientes de la costa (Lima, mayormente) están decreciendo, esto condujo a un alza moderada de su precio respecto al día anterior de S/. 2.23 a S/. 2.32 por kilogramo. Se estima que en las próximas semanas aumenten los ingresos de choclo tipo cusco proveniente de la sierra (Ancash y de Junín).

Los ajíes también subieron de precio frente al día anterior por una leve disminución del abastecimiento: ají escabeche de S/. 4.40 a S/. 4.80 y ají rocoto de S/. 1.25 a S/. 1.39 por kilogramo.

**Legumbres.-** El abastecimiento de estos productos no estuvo a la altura de la demanda, debido a ello sus precios registraron moderadas variaciones al alza: arveja verde americana de S/. 2.43 a S/. 2.53, frijol verde canario de S/. 2.00 a S/. 2.05 y vainita americana de S/. 1.38 a S/. 1.50 por kilogramo. La arveja americana procede principalmente de Junín y en menores cantidades de Huánuco; el frijol verde canario y la vainita provienen mayormente de la costa (Lima).

**Limón.-** La mayor demanda de limón en cajón, generó un incremento de su precio frente al día anterior de S/. 1.74 a S/. 1.85 por kilogramo.

## MERCADO MAYORISTA N° 2 DE FRUTAS

*Oferta del día (por kg): Melón coquito (S/. 1.15)*

Bastante concurrencia de comerciantes minoristas; siendo las frutas más demandadas las que están en plena temporada de cosechas, tales como el mango y melón coquito, entre otros.

En la presente mañana se reportó el ingreso de 2,160 toneladas de frutas, cantidad inferior en cuatro por ciento respecto al promedio de los últimos cuatro martes.

- Melón.-** Estamos en temporada alta de cosechas de melón coquito. Los diferentes puestos de venta se encuentran bastante nutridos de esta fruta. Esta es una fruta que tiene un precio muy cómodo: S/. 1.15 por kilogramo. Debido a sus características, la bondad de esta fruta es que puede utilizarse en diversos preparados: ensaladas de fruta, jugos, postres, tortas, etc. Actualmente proviene de la costa norte y de la costa central del país: Sullana, Ica, Huaral y PISCO.

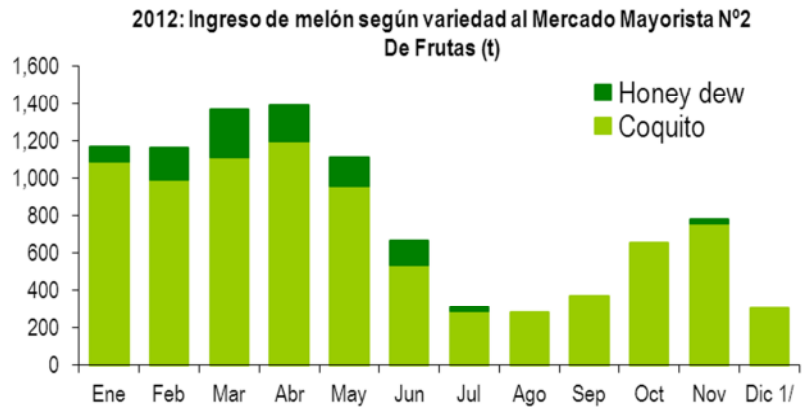

1/ La información es al día al 10 de diciembre del 2012

**Ingreso de Naranja al Mercado Mayorista N°2 De Frutas : 2012 ( t )**

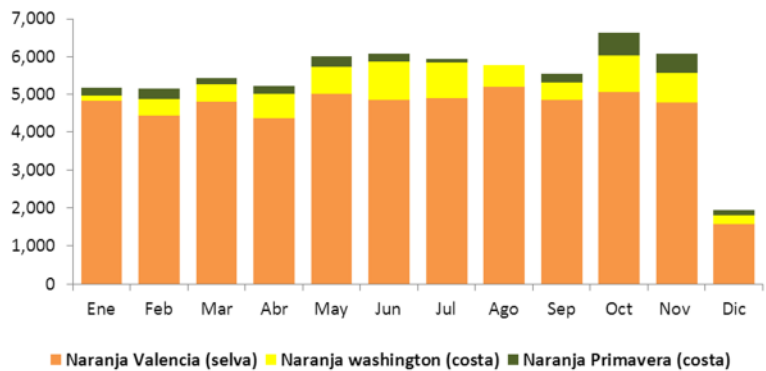

1/ La información es al día al 10 de diciembre del 2012

- Mango.-** Día tras día indicamos que la oferta de esta fruta se viene dando en volúmenes bastante elevados. Cabe señalar que la calidad de las diferentes variedades es muy buena. El mango también es una fruta muy noble que puede usarse en diversos usos: helados, dulces, etc. Comerciantes mayoristas manifestaron que la oferta de mango crecerá a medida que las semanas transcurran, con lo que sus precios tenderán a bajar. Actualmente, las variedades con mayor abastecimiento son la edward (huaca y planta) y haden hayde.
- Naranja.-** La variedad valencia que proviene de la selva (Satipo y Chanchamayo) está teniendo buena aceptación porque sus competidoras de la costa, tales como la washington y la primavera están ofertándose en pocas cantidades. La naranja valencia se comercializó en S/. 0.79 por kilogramo, mientras que el tangelo selva en S/. 1.53 por kilogramo, cada una.

## PRECIOS DE POLLO EN PIE (En centros de acopio)

**Pollo en pie.-** Por quinto día consecutivo se mantiene estable el precio de esta ave, esta madrugada se estuvo comercializando entre S/. 4.50 y S/. 4.60 por kilogramo. La dinámica comercial fue algo lenta; en la mayoría de centros de acopio no lograron terminar las ventas. Los excedentes fueron en pequeñas cantidades.

